خارطة طريق استراتيجية وتنفيذية شاملة لتطوير وتشغيل منصة "إعادة إعمار سوريا" الرقمية

1. السياق الجيوسياسي والماكرو-اقتصادي: إعادة هندسة بيئة التعافي

تمثل مرحلة التعافي المبكر وإعادة الإعمار في البيئات الخارجة من النزاعات المسلحة والانهيارات الاقتصادية العميقة أحد أعقد التحديات الهندسية والمالية والاجتماعية في العصر الحديث.[1] في السياق السوري تحديداً، ومع وصول المشهد إلى الربع الأول من عام 2026، تشير التقديرات الاقتصادية الماكروية إلى أن التكلفة التقديرية لإعادة بناء البنية التحتية المادية تتراوح بين 100 إلى 200 مليار دولار أمريكي.[1] هذا الرقم الهائل يتجاوز بأضعاف مضاعفة قدرات التمويل التقليدية للدولة السورية، وخاصة في مرحلة الانتقال السياسي الحالية، مما يفرض ضرورة حتمية لتضافر جهود غير مسبوقة لابتكار قنوات تمويل بديلة، شفافة ومستدامة، قادرة على جذب رؤوس الأموال من كتلة المغتربين السوريين الضخمة والمانحين الدوليين.[1]

لقد أفرزت التحولات السياسية والميدانية التي شهدتها البلاد أواخر عام 2024 وأوائل عام 2026، ولا سيما دمج الفصائل الأمنية ضمن مؤسسات الدولة المركزية وتوسيع سيطرة الحكومة الانتقالية، واقعاً معقداً يتسم بالهشاشة وتعدد الأقطاب الأمنية.[1] يفرض هذا الواقع الميداني ضرورة دمج سياسات تشغيلية تعرف بـ "الممارسات التجارية المراعية للنزاع" (Conflict-Sensitive Business Practice - CSBP).[1] تهدف هذه الممارسات، التي تدعمها توجيهات برنامج الأمم المتحدة الإنمائي (UNDP) والمؤسسات الدولية كمنظمة (International Alert)، إلى إجراء تقييمات منهجية للمخاطر على المستويين الماكروي (M-CRIA) والمشروعي (P-CRIA)، لضمان ألا تتسبب التدفقات المالية واستثمارات الإعمار في تأجيج التوترات المحلية أو الانحياز لطرف دون آخر.[1]

1.1 الرفع الاستراتيجي للعقوبات الدولية (OFAC) وتداعياته

يعد التخفيف الاستراتيجي للعقوبات الدولية نقطة التحول الأهم التي أعادت صياغة المتطلبات التنفيذية والمعمارية للمنصة الرقمية. بدأت هذه التخفيفات في 6 يناير 2025 بإصدار وزارة الخزانة الأمريكية (OFAC) الترخيص العام رقم 24، تلاه التطور التاريخي الأبرز في 23 مايو 2025 بإصدار الترخيص العام رقم 25، والذي رفع فعلياً وبشكل شبه كامل العقوبات الاقتصادية الشاملة المفروضة على سوريا لأكثر من 14 عاماً.[1]

سمح هذا الترخيص صراحة بإجراء المعاملات مع المؤسسات الحكومية والبنك المركزي السوري في قطاعات البنية التحتية والاتصالات والخدمات المالية، مع توفير ضمانات قانونية تحمي الكيانات غير الأمريكية من العقوبات الثانوية.[1] هذا "الزلزال التشريعي" فرض على هندسة البرمجيات إعادة توجيه المنظومة المالية كلياً؛ فبعد أن كانت التصورات التقنية تتركز على بناء آليات التفافية عالية المخاطر تعتمد على قنوات الظل أو العملات المشفرة، بات لزاماً توجيه النظام لاستقبال التحويلات الدولية النظامية عبر شبكات (SWIFT) والاندماج المباشر مع بوابات الدفع البنكية الرسمية.[1]

2. المنهجية الرشيقة وفريق الجسر التنفيذي (Executive Bridge Team)

إن الإجابة المهنية على إمكانية إرسال "وثيقة متطلبات المنتج" (PRD) المشتملة على الرؤية الاستراتيجية مباشرة لفريق البرمجة للبدء بكتابة الأكواد هي الرفض القاطع.[1] إن تخطي مرحلة التصميم الوسيط سيؤدي حتماً إلى ظاهرة "الشلل التحليلي" (Analysis Paralysis)، حيث سيضطر المطورون لتأويل مفاهيم تجارية وقانونية معقدة، مما يوقع المشروع في فخ "تضخم النطاق الوظيفي" (Scope Creep) وتجاوز الميزانيات.[1]

استجابة لذلك، ووفقاً لأفضل الممارسات في إدارة المشاريع الرشيقة (Agile Project Management)، يُشترط تشكيل ما يُعرف بـ "فريق الجسر التنفيذي" (Bridge Team). يضم هذا الفريق محللي أعمال، مهندسي نظم، وخبراء امتثال قانوني دولي، وتتركز مهمته

خلال إطار زمني يتراوح بين 4 إلى 8 أسابيع في سد الفجوات التقنية عبر تقييم الجاهزية التشغيلية (Project Readiness Assessment - PRA).[1]

يعتمد الفريق على المنهجية الرشيقة (Agile) التي ترتكز على الدورات التكرارية القصيرة (Sprints) والمراجعة المستمرة.[5] يوضح الجدول التالي الفجوات التقنية الرئيسية التي يعمل الفريق على تحويلها إلى مواصفات متطلبات برمجية (SRS) ووثيقة تصميم برمجي (SDD):

المتطلب الاستراتيجي (مستوى PRD)	الفجوة التقنية الواجب سدها وتحويلها إلى آليات هندسية (مستوى SRS/SDD)
التوفيق بين المقاول والمالك	تحويل المفاهيم المجردة إلى خوارزميات وتسجيل درجات رياضية (Scoring Logic Rules) صارمة، ووصف المنطق البرمجي لمطابقة العروض.[1]
قواعد البيانات المترابطة	رسم المخططات الدقيقة (Database Schemas) وتوصيف علاقات الكيانات (ERD)، وهندسة بحيرة بيانات (Data Lake) تتوافق مع معيار التعاقد المفتوح (OCDS).[1]
التكامل المالي مع الأطراف الثالثة	توصيف واجهات برمجة التطبيقات (REST APIs) بدقة، وتحديد نقاط الاتصال (Endpoints)، وبروتوكولات المصادقة (MFA)، وتفعيل خطافات الويب (Webhooks) لمعالجة البيانات اللحظية مع بوابات مثل Visa و Fatora.[1]
تجربة المستخدم (UX/UI)	توثيق مخططات مسارات المستخدم (User Flows)، وإدارة الجلسات، ومعالجة الأخطاء (Error Handling)، وتصميم لوحات تحكم مركزية.[1]
الموثوقية والأداء	تحديد المتطلبات غير الوظيفية بدقة: زمن استجابة API أقل من 200 ملي ثانية، زمن تحميل 3 ثوان، وتوافر تشغيلي بنسبة 99.9% ضمن بنية الخدمات المصغرة.[1]

2.1 الهيكلية المعمارية متعددة الطبقات

لتلبية هذه المتطلبات المعقدة، تم تصميم بنية النظام لتكون هيكلية سحابية موزعة تتكون من ثلاث طبقات مترابطة لضمان الأداء الأمني والوظيفي:

1. **طبقة واجهات المستخدمين (User Interfaces):** تشمل بوابات وتطبيقات الهواتف الذكية المخصصة للمستفيدين (أصحاب المنازل)، المانحين المغتربين، والمهندسين المشرفين.[1]
2. **طبقة بوابة واجهات برمجة التطبيقات والخدمات المصغرة (API Gateway & Microservices):** تمثل العصب التشغيلي للنظام، وتضم جدار الحماية الأمني للمصادقات، وتتكون من محركات مستقلة تشمل: محرك التوفيق الخوارزمي، محرك الرقابة المكانية ومعالجة الصور البانورامية 360، محرك إدارة حسابات الضمان (Escrow)، ومحرك التسعير الديناميكي (EPA Oracle).[1]
3. **طبقة البنية التحتية للبيانات والتمويل (Data & Financial Infrastructure):** تشمل بحيرات البيانات (Data Lakes)

المهيكلة وفق معيار (OCDS)، وترتبط بشكل متزامن مع السجلات الحكومية، بوابات الدفع الرسمية (Visa/Fatora)، وقواعد التوثيق الأمنية.[1]

3. هندسة محركات التوفيق للأسواق الهندسية (Matchmaking Engine)

تعد هندسة "محرك التوفيق" النواة المركزية التشغيلية لربط أصحاب العقارات بالمهندسين والمقاولين بطريقة موثوقة. لقد أظهرت المقارنات المرجعية أنه لا يمكن الاعتماد على نموذج سوق إلكتروني واحد لجميع مستويات الإعمار بسبب التباين الهائل في تعقيد المشاريع.[1] ولذا، تتبنى المنصة مقاربة "التهجين المعماري" (Architectural Hybridization) التي تدمج بين كفاءة أسواق المقاولات الثقيلة وسرعة استجابة أسواق المهن الخفيفة.

3.1 خوارزميات المقاولات المعمارية الثقيلة (نموذج BuildZoom)

للتعامل مع مشاريع إعادة البناء الكلي والترميم الإنشائي العميق الذي يحتاج لتراخيص وإشراف هندسي، يتم استنساخ وتطويع البنية التحتية لمنصة (BuildZoom).[1] لا يعمل هذا النموذج كدليل هاتف بسيط، بل يعتمد على محرك بيانات ضخم (Big Data Engine) يستخدم تقنيات البحث الموزع مثل (ElasticSearch) لتوفير فهرسة سريعة وتطبيق خوارزميات الترتيب المرجعي الدقيق (Relevancy Ranking) لنتائج البحث.[1]

يتم تقييم المقاول بناءً على مؤشر "درجة التقييم الديناميكية" (Dynamic Scoring Algorithm) الذي يحسب رياضياً وفق متغيرات تشمل: حجم المشاريع المنجزة سابقاً، سرعة الاستجابة للعملاء، حالة التراخيص النقابية، ومعدل الفوز بالعطاءات (Bid-to-hire rate).[1] لحماية المقاولين السوريين الذين يعانون من نقص السيولة، يعتمد النظام آلية لا تتطلب دفعاً مسبقاً مقابل استلام بيانات العملاء؛ بل تقوم خوارزميات المنصة بتأهيل الملاك أولاً (Lead Qualification) عبر عتبات مراجعة لاستبعاد الطلبات الوهمية، وتتقاضى المنصة رسومها (2.5% إلى 4.5%) فقط عند رسو العطاء والتوقيع الفعلي وبدء تدفق التمويل.[1]

3.2 خوارزميات التدخلات السريعة (نموذج Thumbtack)

في المقابل، تتطلب الانهيارات الجزئية الخفيفة ومشاكل صيانة الشبكات مقاربة تعتمد على السرعة المطلقة.[1] تستند المنصة في هذه الحالات إلى نموذج "المطابقة الفورية" (Instant Match) المستوحى من منصات مثل (Thumbtack).[1] يقوم الحرفيون بتحديد نطاقهم الجغرافي مسبقاً، وعند إدخال طلب عرض سعر مبسط (Request a Quote)، يقوم النظام آلياً بإرسال الطلب لعدد مقيد (حوالي 3 مهنيين كحد أقصى) لتقديم عروضهم بسرعة، مما يسرع عجلة الإنجاز دون إرهاق العميل بتعقيدات العطاءات الكبرى.[1]

4. محركات الامتثال القانوني وبروتوكول التوثيق الثلاثي

في بيئات التعافي المبكر التي تتسم بضعف الرقابة المركزية وانتشار اقتصاديات الظل، يجب بناء حواجز حماية استثنائية (Guardrails) ضمن الكود المصدري تنظم عمليات الدخول وتضمن عدم تسرب الأموال لميليشيات أو أطراف غير شرعية.[1] يعتمد تصميم المنصة على هيكلية امتثال مزدوجة مدعومة ببروتوكول توثيق ثلاثي صارم.

4.1 محرك الامتثال الدولي (Global Compliance Engine)

على الرغم من الترخيص العام 25، فإن استمرار سريان ضوابط التصدير وبقاء سوريا مصنفة كدولة راعية للإرهاب (SST) يعقد التزامات مكافحة غسيل الأموال وتمويل الإرهاب (AML/CTF) وفق مقررات مجموعة العمل المالي (FATF).[1] وبحسب تعديلات التوصية رقم 8 من (FATF)، يجب تبني نهج قائم على المخاطر لمراقبة المنظمات غير الربحية دون إعاقة الأنشطة المشروعة.[1]

بناءً عليه، يتم برمجة "محرك امتثال دولي" مدمج في نواة المنصة لإجراء فحوصات آلية لحظية (Sanctions Screening) لكافة المستخدمين لمطابقة بياناتهم ضد قوائم العقوبات الدولية (SDN Lists).[1] يتضمن المحرك اختبارات لأنظمة مراقبة المعاملات للحد من

"النتائج الإيجابية الخاطئة" (False Positives) التي قد تعطل العمل الشرعي، وضمان مرور الأموال حصراً عبر شبكات مصرفية نظامية وموثوقة.[1]

4.2 وحدة الامتثال المحلي (Local Compliance Module)

بالتوازي مع الانفتاح الدولي، فرضت السلطات السورية رقابة مؤسسية لتوجيه تدفقات إعادة الإعمار، تجلت في تعميمات وزارة الشؤون الاجتماعية والعمل في أكتوبر 2025 المستندة لقانون الجمعيات رقم 93 لعام 1958، والتي تحظر تلقي تبرعات خارجية دون موافقة مسبقة.[1] لتجاوز هذه البيروقراطية دون تعطيل النظام، تم تصميم "وحدة امتثال محلي" تؤتمت ورقمن مسار الحصول على الموافقات الإدارية، وتوفر واجهات لرفع المستندات، وتخزن التراخيص في قواعد بيانات مشفرة، مما يوفر مظلة حماية قانونية للمهندسين العاملين عبر المنصة.[1]

4.3 بروتوكول التوثيق الثلاثي المحكم

تتبنى المنصة بروتوكولاً متدرجاً لمنع الاحتيال يضم:

1. **المصادقة الهندسية الصارمة:** يُمنع استلام مشاريع التعديل الهيكلي دون اجتياز فحص الترخيص لدى نقابة المهندسين السوريين (OSEA).[1] ونظراً لغياب واجهات برمجية مفتوحة (Public APIs) للتحقق الآلي حالياً، سيتم كحل انتقالي تصميم "بوابة عمليات خلفية" يقوم فيها فريق الدعم بمطابقة الوثائق باستخدام تقنيات التعرف البصري (OCR) لمنح شارة التوثيق (Verified Badge).[1]
2. **المصادقة التجارية للموردين:** لضمان إبقاء التدفقات ضمن قنوات نظامية، يُفرض إدراج التجار وموردي مواد البناء بناءً على عمليات تدقيق تستند إلى قانون الشركات، ومطابقة السجلات التجارية مع بيانات الحساب البنكي لتسوية المدفوعات.[1]
3. **الضمان الاجتماعي والتقييم الهندسي:** لمنع المبالغة في ادعاءات الأضرار، تُطبق إجراءات مستلهمة من منصة (Kiva) وبروتوكولات منصة (DREAM) الأوكرانية. يتطلب طلب المواطن إثبات ملكية وتزكية اجتماعية (مختار الحي)، إثر ذلك يُفاد فريق هندسي مستقل لتقييم الضرر واقعياً ورفع جداول كميات أولية (BOQ) لتسعيرها وإدراجها رسمياً.[1]

علاوة على ذلك، تعتمد البنية الأمنية على دمج المنصة ضمن "بيئة تنظيمية تجريبية للأمن السيبراني" (Cybersecurity Sandbox) لاختبار بروتوكولات كشف الاحتيال المتقدمة (Fraud Detection) بما يتوافق مع الاستراتيجية الرقمية الوطنية.[1]

5. البنية التحتية المالية: الاندماج في الاقتصاد الرقمي وحسابات الضمان

شهد عام 2025 وأوائل 2026 تسارعاً استثنائياً في تطوير البنية التحتية التقنية للقطاع المالي السوري. فقد أعلن البنك المركزي السوري عن شراكات استراتيجية متتالية مع (Mastercard) ثم (Visa) لتنفيذ خارطة طريق تدمج سوريا في الاقتصاد الرقمي العالمي.[1] تضمنت الاتفاقيات تأسيس بنية تعتمد معايير (EMV) والترميز (Tokenization) ونشر حلول الدفع منخفضة التكلفة عبر منصة (Visa Acceptance Platform) مثل الدفع عبر الهاتف (Tap-to-Phone)، والتي تمكن الهواتف الذكية الداعمة لتقنية (NFC) من العمل كنقاط بيع رقمية (POS) دون أجهزة إضافية، مما يدعم الشركات المتناهية الصغر والصغيرة في قطاع المقاولات.[1]

5.1 التكامل البرمجي مع بوابات الدفع المفتوحة (نموذج Fatora)

استجابة لهذا الانفتاح، دمج مهندسو النظم واجهات برمجة التطبيقات (REST APIs) لمنصات الدفع الإقليمية كمنصة "فاتورة" (Fatora). تتيح هذه الواجهات معالجة المدفوعات متعددة العملات (Multi-Currency Support) وإصدار الفواتير الآلية.[1]

يوضح الجدول التالي أهم البارامترات والمتغيرات البرمجية الأساسية لإتمام دورة الدفع القياسية (Standard Checkout) عبر طلب خادم لـ https://api.fatora.io/v1/payments/checkout:

البارامتر (Parameter)	الوصف التقني والوظيفي (Description)
amount	[إلزامي] قيمة التبرع المالية المحددة بصيغة عشرية.[11]
currency	[اختياري] رمز العملة القياسي (ISO) المكون من ثلاثة أحرف (مثل USD أو QAR).[11]
order_id	[اختياري] المعرف الفريد لطلب الدفع داخل قاعدة بيانات منصة الإعمار لربط التبرع بجدول الكميات.[11]
success_url / failure_url	[اختياري] روابط توجيه المستخدم (Redirect URLs) بعد نجاح أو فشل المعاملة لإتمام دورة تجربة المستخدم.[11]
save_token	[اختياري] قيمة منطقية (Boolean) لتفعيل ميزة الترميز (Tokenization) وحفظ بطاقة المانح بشكل آمن مشفر لمعاملات مستقبلية.[11]
client.email / client.phone	[إلزامي] بيانات اتصال المتبرع لإرسال إشعارات وتأكيدات الدفع.[11]

ومن الجوانب الأمنية الحيوية استخدام خدمة "الترميز" (Card Tokenization) التي تستبدل بيانات البطاقة الحساسة برموز (Tokens) عشوائية، مما يخفف أعباء الامتثال لمعايير أمن بيانات صناعة بطاقات الدفع (PCI DSS).[1] كما يتم تفعيل استدعاءات "خطافات الويب" (Webhooks) التي ترسل إشعارات لحظية غير متزامنة لتحديث أرصدة حملات التمويل في قواعد البيانات، إلى جانب الاستعلام الآلي عبر نقطة verify.php للتحقق المزدوج من صحة الدفع ومنع الاختراقات.[1]

5.2 حوكمة التمويل الجماعي المجزأ (Itemized Crowdfunding)

لتجنب الانزلاق في الفساد المحلي، لا تعتمد المنصة إطلاقاً على النماذج التقليدية التي تحول النقد غير المشروط للمستفيدين أو المقاولين.[1] تستلهم المنصة معماريتها من منصة (DonorsChoose) عبر تبني "التمويل الجماعي المجزأ"؛ حيث يُفكك مشروع البناء، استناداً لجدول الكميات (BOQ)، إلى سلال احتياجات ملموسة (مثلاً: حديد تسليح، تمديدات كهربائية) مسعرة بدقة ومربوطة باسم مورد رسمي، ليقوم المانح بتمويل هذه العناصر العينية حصراً.[1]

5.3 مسار حسابات الضمان المغلق (Closed-Loop Escrow Flow)

لتحويل هذه الحوكمة لواقع برمجي آمن، تمت هندسة "حسابات ضمان وسيطة" (Escrow) مدعومة بشراكات بنكية، وهي آلية أثبتت فعاليتها في مشاريع البنية التحتية الكبرى (PPPs) لتقليل المخاطر ومنع تسرب الأموال.[1] تمر العملية المستندية بست خطوات تكنولوجية معقدة لضمان الشفافية، مستلهمة من منصة (Give Directly):

1. **التبرع المجزأ:** يتصفح المانح المشاريع ويختار بنوداً مادية محددة من جداول (BOQ) لتمويلها.[1]
2. **حجز الأموال البنكي (Escrow Hold):** يتم معالجة الدفع عبر بوابات (Fatora/Visa) وتجميد الأموال آلياً في الحساب الوسيط التابع للمنصة، دون قدرة أي طرف على سحبها.[1]
3. **إصدار أمر الشراء (Automated PO):** عند اكتمال مبلغ المادة، يُصدر النظام أمر شراء إلكتروني وتكليفاً لمورد محلي معتمد

ذي سجل تجاري موثق.[1]

4. **التوريد الميداني:** يشحن المورد المواد فيزيائياً لموقع العقار المتضرر.[1]
5. **إثبات الأثر البصري والمكاني:** يقوم المهندس باستخدام تطبيق الجوال لالتقاط صور للمواد الموردة مقرونة بإحداثيات الـ (GPS) وأختام زمنية غير قابلة للتلاعب.[1]
6. **التحرير الآلي والإشعار:** يقوم النظام بمطابقة الأدلة المكانية، ليقوم محرك (Escrow) بفك التجميد وإيداع الأموال بحساب المورد، ويرسل إشعار إنجاز ذكي وفاتورة للمتبرع.[1]

مسار حسابات الضمان المغلق لمنع الاحتيال وضمان التنفيذ

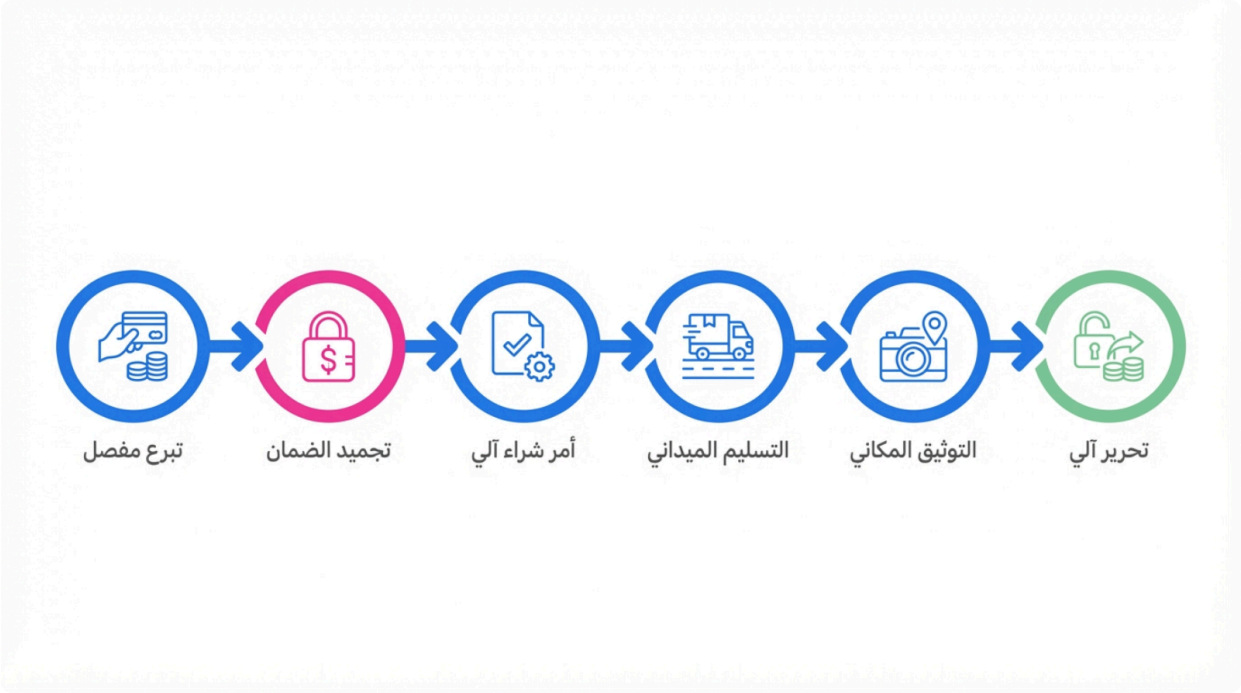

لا يتم تسليم النقد للمستفيدين مباشرة في أي مرحلة. تُجمد مساهمات المانحين في حسابات الضمان عبر بوابات الدفع الرسمية، ولا يُفرج عنها لصالح الموردين المعتمدين إلا بعد إثبات المهندس المشرف وصول المواد ميدانياً عبر التوثيق المكاني (GPS).

6. النمذجة الاقتصادية لمكافحة التضخم المفرط (محرك أوراكل للتسعير)

يشكل الاقتصاد الماكروي الهش في سوريا التهديد الوجودي الأكبر لاستدامة أي مشروع إنشائي. لقد عاشت بيئة الأعمال السورية فترات قاسية من التضخم المفرط (Hyperinflation)؛ ففي عام 2022 تجاوز معدل التضخم السنوي 84.9%، وتضاعفت تكاليف المعيشة بنسبة 100% في عام 2023 مع تدهور مروع في قيمة العملة المحلية.[1] في هكذا سياق تتضاعف فيه تكاليف مواد البناء الحيوية أسبوعياً، تصبح "عقود البناء ذات السعر الثابت" (Firm-fixed price contracts) وصفة مؤكدة للإفلاس وتوقف المشاريع.[1]

6.1 خوارزمية تعديل الأسعار الاقتصادية (FIDIC 13.8)

لمعالجة الخلل الهيكلي في التسعير وتوزيع المخاطر بعدالة بين أطراف التعاقد، تتطلب المنصة دمج آليات تسعير مرنة مستوحاة من العقود الهندسية الدولية، وتحديداً بنود "تعديل الأسعار الاقتصادية" (Economic Price Adjustment - EPA) المعتمدة في الكتب الحمراء والصفراء لاتحاد (FIDIC) في البند الفرعي 13.8 (أو 13.7 في إصدار 2017).[1]

استناداً لهذه المنهجية، لا تُسعر المنصة المشروع ككتلة مالية مغلقة، بل تعتمد على "جداول كميات مرنة" (Dynamic BOQ) مرتبطة بمراحل إنجاز (Milestones). تُحسب قيمة التعديل لمستخلصات الدفع (Interim Payment Certificates) وفق صيغة رياضية محكمة[1]:

$$\ldots + \frac{{}_nM}{{}_oM}d + \frac{{}_nE}{{}_oE}c + \frac{{}_nL}{{}_oL}b + a = {}_nP$$

- ${}_nP$: معامل مضاعف التعديل (Adjustment Multiplier) الذي يُضرب بقيمة الأعمال الحالية لتحديد التكلفة العادلة الجديدة.[1]
- a: المعامل الثابت الذي يمثل النفقات الإدارية الثابتة وأرباح المقاول (تقترحه FIDIC بـ 10% عادة).[1]
- b, c, d: معاملات الوزن المئوية لنسب مساهمة العناصر (العمالة L، المعدات E، المواد M) بحيث يساوي مجموع المعاملات الواحد الصحيح.[1]
- ${}_nL_n, E_n, M$: مؤشرات الأسعار الحالية (Current Cost Indices) لعناصر التكلفة وقت الفوترة.[1]
- ${}_oL_o, E_o, M$: مؤشرات أسعار الأساس (Base Cost Indices) المسجلة عند توقيع العقد.[1]

6.2 ابتكار محرك تسعير "أوراكل" (Pricing Oracle Engine)

يواجه التطبيق البرمجي لهذه الخوارزمية معضلة كبرى في السياق السوري أشار إليها تقييم الـ (PRA)؛ فمعادلة (FIDIC) تعتمد بشدة على توفر مؤشرات أسعار رسمية دقيقة (Indices) تصدرها جهات حكومية بشكل موثوق ودوري (تُمثل المتغيرات n). في ظل غياب استقرار السوق وتخلف النشرات الرسمية عن واقع السوق الموازي، تفقد المعادلة جدواها كلياً.[1]

الحل التكنولوجي الذي ابتكره مهندسو النظام هو تطوير "محرك تسعير أوراكل" (Pricing Oracle Engine) ليعمل كخدمة مصغرة (Microservice) ضمن المنصة.[1] وظيفته الأساسية هي السحب والجمع الحي المستمر (Data Scraping & Aggregation) لمتوسطات أسعار مواد البناء وتكاليف العمالة بشكل مباشر من شبكة الموردين وتجار البناء المسجلين في قنوات المنصة.[1] يقوم هذا المحرك بتنقيح البيانات ضخمة الحجم باستخدام الذكاء الاصطناعي وتوليد "مؤشرات أسعار داخلية" تعكس الواقع الفعلي للسوق، لتغذية العقود الذكية المؤتمتة وتحديث تكاليف المراحل المتبقية آلياً قبل بدء التنفيذ، مما يوفر حماية مالية فائقة ضد التضخم الكارثي.[1]

7. الإدارة والمراقبة الميدانية: تكنولوجيا التوثيق المكاني والبصري

تعتبر أزمة الثقة وانعدام الشفافية في جودة التنفيذ واستهلاك المواد التحدي الذي ينفر المانحين في بيئات الصراع، حيث تضعف الرقابة الحكومية المستقلة.[1] يتطلب ذلك دمج تكنولوجيا التخيل المعماري المتقدم و"الرقابة المكانية" (Spatial Documentation) في بنية المنصة للتحقق من الأثر الفعلي للأموال.[1]

7.1 التخيل المعماري والواقع المعزز (نموذج Houzz Pro)

في مرحلة إطلاق الحملات وتقييم الأضرار، تلعب السيكولوجيا البصرية للمانح دوراً محورياً في الإقناع.[1] لذا تتبنى المنصة تقنيات التخطيط

המיداني ثلاثية الأبعاد (3D Floor Planner) المستلهمة من (Houzz Pro).[1] يتيح ذلك لفرق المسح استخدام مستشعرات (LIDAR) في أجهزة الهواتف اللوحية الحديثة لإجراء مسح مكاني سريع للفراغات المهدمة. تقوم الخوارزميات بمعالجة السحابة النقطية (Point Cloud) فوراً وتحويلها إلى نماذج رقمية ومجسمات كاملة (Dollhouse View) تتيح للممول القيام بجولات افتراضية بتقنية الواقع المعزز (AR)، مما يسد الفجوة بين المخطط الهندسي الثنائي الأبعاد التجريدي وفهم المواطن العادي لحجم الدمار والإنجاز.[1] ترتبط هذه النماذج بـ "لوحة تحكم العميل" المركزية التي تتيح للمغترب تتبع المراسلات والمخططات والجداول الزمنية بشفافية.[1]

7.2 التقاط الواقع وتوثيق الأعمال المخفية (نموذج PlanRadar)

لإحكام السيطرة التامة على مسرح العمليات الميداني، تتجاوز المنصة التوثيق الفوتوغرافي التقليدي القابل للتلاعب، لتتبنى تقنية "التقاط الواقع" (Reality Capture) على غرار أداة (Site View) في (PlanRadar).[1] يتم تثبيت كاميرات تصوير بانورامي بزاوية 360 درجة (مثل Insta360 X4) على خوذة المهندس لتقوم بالتقاط صور وفيديوهات كروية محيطية مستمرة أثناء الجولات الميدانية الروتينية.[1]

تقوم خوارزميات المنصة بمطابقة هذا المسار البصري والمكاني تلقائياً مع المخططات الهندسية ثنائية الأبعاد (Plans) للمشروع، لتوليد تاريخ بصري متكامل (Visual History) يحقق ميزتين استراتيجيتين [1]:

1. **الجولات التفتيشية الافتراضية:** تتيح للمانحين ولجان الجودة الدولية التجول الكامل في البناء قيد الترميم للتحقق من الأداء دون مخاطر أمنية أو لوجستية.[1]
2. **أدلة قاطعة للأعمال المخفية (Hidden Works):** توثيق مراحل تركيب البنى التحتية الحساسة كالسباكة والتمديدات الكهربائية قبل صب الإسمنت، لتصبح دليلاً فنياً وقانونياً (PDF/Excel Files) يفصل في أي نزاع تعاقدي ويمنع المحتالين من فوترة مواد لم تُركب، ليتم ربط الإفراج المالي للمقاول بهذه المصادقة البصرية حصراً.[1] ونظراً لحجم البيانات المكانية الهائل، استوجبت الهندسة المعمارية أن تُدار هذه الوظيفة عبر خدمات مصغرة معزولة كلياً لمنع إرهاق خوادم الدفع الأساسية.[1]

8. الشفافية الراديكالية ومعيار بيانات التعاقد المفتوح (OCDS)

لاكتساب اعتراف المؤسسات الدولية (مثل البنك الدولي) والصناديق الاستثمارية التنموية التي تخشى تعقيدات الفساد والتمويل المشبوه في سوريا، تتبنى المنصة إطار "الشفافية الراديكالية". يستلهم هذا النهج بقوة نظام التعافي الأوكراني الرقمي (DREAM) الذي شكل مساراً موحداً للمشاريع (Single Project Pipeline) يتيح للجمهور تتبع الاستثمارات من التخطيط إلى التنفيذ.[1]

ولترجمة هذا المفهوم تقنياً، صُممت قواعد البيانات المركزية (Data Lakes) لتتوافق منذ التأسيس مع "معيار بيانات التعاقد المفتوح" (Open Contracting Data Standard - OCDS) وملحقاته الخاصة بالبنية التحتية (OC4IDS) المدعومة من مبادرة (CoST).[1] يعتمد المعيار نموذجاً مهيكلاً من المخططات البرمجية (JSON Schemas) لوصف كامل دورة حياة العقود والمناقصات.[1] يتم منح كل وحدة سكنية تُرمم "بطاقة مشروع" (Project Card) عامة تتيح استعراض البيانات، المهندسين المعتمدين، والمناقصات علناً.[1]

نظراً لأن معيار (OCDS) الافتراضي لا يحتوي حقولاً لبيانات التوثيق المكاني المتطورة (GPS وكاميرات 360) التي ابتكرتها المنصة السورية، طورت فرق هندسة النظم "آلية امتداد" (Extension Mechanism) برمجية ذكية.[1] تُدمج هذه الآلية البيانات المكانية الحيوية داخل حزمة (JSON Merge Patch) القياسية دون أن تكسر توافقية الملف النهائي المقروء آلياً من قِبل المدققين.[1] يتم تحويل وتصدير البيانات عبر واجهات عامة (Public APIs) لتغذية أدوات ذكاء الأعمال (BI) القادرة على رصد مؤشرات الفساد و"رايات الخطر المالي" (Red Flags) آلياً.[1]

9. خارطة طريق الإطلاق الرشيق (Agile Roadmap) ومؤشرات الأداء

(KPIs)

استناداً لتقييم (PRA) المكثف، برز تحذير حاسم للإدارة: يجب التخلي المطلق عن التوجه نحو "الإطلاق الشامل الانفجاري" (Big Bang Launch) الذي يتضمن إدراج كافة המيزات المعقدة (التوفيق الخوارزمي، كاميرات 360، الأوراكل المالي) دفعة واحدة. إن هذا النهج سيؤدي لاستهلاك ميزانية البرمجة فيما يُعرف بتضخم النطاق الوظيفي (Scope Creep) ويعرض النظام للفشل عند الاحتكاك بواقع السوق الفوضوي.[1]

الحل المنهجي المعتمد يكمن في تطبيق مبادئ (Agile Methodologies) الانسيابية، والانطلاق عبر إصدار "الحد الأدنى للمنتج القابل للتطبيق" (Minimum Viable Product - MVP) بهدف اختبار الافتراضات واكتساب التعلم الفعلي بأقل استثمار.[1] قُسمت خارطة الطريق التنفيذية إلى أربع مراحل متدرجة النضوج:

المرحلة	الإطار الزمني	الأهداف التقنية والتشغيلية الرئيسية (Milestones)
1. تأسيس النواة (Core MVP)	الشهور 1 - 3	التركيز على إثبات قدرة النظام على تأمين تسليم المدفوعات للمانحين. إدارة هويات مبسطة بآليات توثيق يدوي (بدل الربط الحكومي). استخدام نموذج المطابقة المبسط (Thumbtack). الاعتماد على حسابات ضمان تُدار بشرياً (Concierge Escrow) وتوثيق فوتوغرافي محدد المواقع (GPS) كبديل مؤقت للنمذجة 3D.[1]
2. التوسع الوظيفي وأتمتة المطابقة	الشهور 4 - 12	ترقية البنية لإنشاء سوق هندسي مستقل بتفعيل محرك التوفيق الخوارزمي والتسجيل الديناميكي (Scoring). أتمتة خوارزميات التسعير المرن (EPA). إطلاق لوحات التحكم المركزية (Dashboards) للملاك لتتبع التمويل لحظياً.[1]
3. التكنولوجيا المكانية الراديكالية	ما بعد العام الأول	الانتقال للرقابة المتطورة بدمج تقنيات الرؤية البانورامية (PlanRadar 360) وأدوات النمذجة (LIDAR).[1]
4. حاضنة البيانات المفتوحة الوطنية	التطوير المستمر	إطلاق بوابة البيانات المفتوحة المتوافقة كلياً مع معايير (OCDS / OC4IDS)، وتحويل المنصة إلى أداة مؤسسية وطنية توجه التعافي لتجمعات سكنية كاملة بشفافية دولية.[1]

لضمان قياس النجاح وتتبع التقدم في هذه المراحل، تستند المنصة إلى مؤشرات أداء رئيسية (KPIs) تجمع بين الكفاءة التشغيلية وحل النزاعات. تتضمن مؤشرات الأداء الحيوية التي يقترحها الإطار المرجعي لإدارة النزاعات والمشاريع الرشيقة ما يلي: معدل وقت الاستجابة وحل النزاعات بين المقاولين (Resolution Time of Conflicts) ومعدل الاحتفاظ بالمواهب والموردين الموثوقين (Turnover Rates)، إضافة إلى مقاييس الأداء التقني العالية مثل استمرارية الخوادم (Uptime 99.9%) ومعدل الفشل (Mean Time To Failure).[20]

10. بروتوكول تسليم البرمجيات وجاهزية الإنتاج (Software Handoff Protocol)

إن نجاح نقل المشروع من مرحلة التصميم الرؤيوي المعماري إلى برمجة الأكواد البرمجية القابلة للإنتاج يرتكز بصورة حيوية على اكتمال "حزمة التسليم" (Handoff Package) الممنوحة لفرق المطورين أو شركات التعهيد.[1] يؤدي غياب التوثيق الدقيق إلى لجوء المطورين لـ "التنقيب البرمجي" والاجتهاد الشخصي، مما يتسبب في بناء بيئة برمجية هشة أمنياً، **ا**ضع المؤسسة رهينة تقنية لجهة تطوير واحدة (Vendor Lock-in).[1]

لضمان انتقال آمن وسلس يتوافق مع المعيار الدولي لدورة حياة البرمجيات (ISO/IEC/IEEE 12207)، تم وضع "قائمة مرجعية لبروتوكول تسليم البرمجيات" (Software Handover Checklist) تتضمن المكونات الإلزامية التالية التي يجب استيفاؤها قبل كتابة أي سطر برمجي [1]:

1. **الوثائق المعمارية والتقنية (Single Source of Truth):** تسليم وثيقتي (SRS) و(SDD) مكتملتين، شاملتين لمخططات قواعد البيانات وعلاقاتها، خوارزميات التقييم والتسعير الرياضية، مخططات واجهات المستخدم (Wireframes)، ومسارات التدفق (User Flows).[1]
2. **الوصول للبنية التحتية ونقل الشيفرة المصدرية:** ضمان النقل الآمن للمستودعات البرمجية (Source Code Repositories) لإدارة الإصدارات، وتسليم مفاتيح واجهات برمجة التطبيقات (API Keys) اللازمة للتكامل والاختبار المبكر مع بوابات الدفع (Visa/Fatora) والخدمات الخرائطية.[1]
3. **جاهزية الأمن السيبراني وضوابط التشغيل:** تطبيق بروتوكولات صارمة لضوابط الوصول المبنية على الأدوار (RBAC) لتقليل المخاطر الداخلية، أتمتة اختبارات التكامل والتسليم المستمر (CI/CD)، وتنفيذ اختبارات الأمان الآلية للشيفرة، بنوعيها الثابت والديناميكي (SAST/DAST)، لمنع الاختراقات المتطورة وتأمين المنصة قبل الإطلاق.[1]
4. **التعافي من الكوارث (Disaster Recovery) وضمان البرمجيات:** وضع وتوثيق إجراءات النسخ الاحتياطي للأرصدة المالية وبيانات المشاريع. وكإجراء وقائي متقدم للتعامل مع المشاريع الحساسة، يُنصح باللجوء إلى آلية "الضمان البرمجي" (Software Escrow) لحفظ كود المصدر لدى جهة محايدة كطرف ثالث (مثل Escode)، لضمان استمرارية تشغيل النظام حتى في حالات تعثر أو إفلاس الشركة المبرمجة مستقبلاً.[1]

تمثل منصة "إعادة إعمار سوريا" الرقمية وثيقة تقنية هندسية واجتماعية غير مسبوقة. من خلال التطويع الذكي للمقاربات المعمارية الهجينة (BuildZoom وThumbtack وPlanRadar)، وابتكار محرك أوراكل لامتصاص صدمات التضخم، والالتزام بأعلى درجات الشفافية الراديكالية عبر معيار (OCDS)، فإن المنصة لا تقوم فحسب بسد الفجوة الهائلة في تمويل البنية التحتية، بل تؤسس البنية الرقمية الأكثر رسوخاً وموثوقية في تاريخ المنطقة لإدارة تدفقات التعافي المبكر بشفافية دولية وأيادٍ هندسية سورية.

Works cited

1. مشروع إعادة الإعمار.pdf
2. Conflict-sensitive business practice: Guidance for extractive industries - International Alert, accessed March 7, 2026, https://www.international-alert.org/publications/conflict-sensitive-business-practi

ce-guidance-extractive-industries/
3. Conflict-Sensitive Business Practice: Guidance for Extractive Industries - International Alert, accessed March 7, 2026, https://www.international-alert.org/app/uploads/2021/09/Economy_CSBPGuidanceForExtractives_EN_2005.pdf
4. Human rights due diligence in conflict- affected settings, accessed March 7, 2026, https://www.securityhumanrightshub.org/media/pdf/resources/Economy-Human-Rights-Due-Diligence-Guidance-EN-2018.pdf
5. Agile Project Management: A Game-Changer for Modern Projects - Elmhurst University, accessed March 7, 2026, https://www.elmhurst.edu/blog/agile-project-management-a-game-changer-for-modern-projects/
6. The 5 Stages of the Agile Software Development Lifecycle - Mendix, accessed March 7, 2026, https://www.mendix.com/blog/agile-software-development-lifecycle-stages/
7. Tap on Phone Implementation Guide - Mastercard, accessed March 7, 2026, https://www.mastercard.com/content/dam/public/mastercardcom/na/global-site/documents/tap-on-phone-implementation-guide-oct2021.pdf
8. Visa Tap Overview, accessed March 7, 2026, https://developer.visa.com/capabilities/visa-tap
9. Visa Tap To Phone, accessed March 7, 2026, https://qa.visamiddleeast.com/en_QA/visa-everywhere/innovation/connected-commerce/tap-to-phone.html
10. Visa Tap to Phone Transforms Payment Acceptance for Sellers Worldwide, accessed March 7, 2026, https://investor.visa.com/news/news-details/2020/Visa-Tap-to-Phone-Transforms-Payment-Acceptance-for-Sellers-Worldwide/default.aspx
11. Standard Checkout Integration - Fatora Payment APIs, accessed March 7, 2026, https://fatora.io/api/standardCheckout.php
12. Standard checkout API - fatora.-pi | Stoplight, accessed March 7, 2026, https://fatora-api.stoplight.io/docs/API-reference/e0134829446a0-standard-checkout-api
13. Fatora Payment APIs | Payment Verification, accessed March 7, 2026, https://fatora.io/api/verify.php
14. How Escrow Is Transforming Infrastructure and EPC Project Payments - Castler, accessed March 7, 2026, https://castler.com/learning-hub/how-escrow-is-transforming-infrastructure-and-epc-project-payments
15. Soaring global construction costs under FIDIC: whose risk? - International Bar Association, accessed March 7, 2026, https://www.ibanet.org/clint-march-2023-feature-3
16. 1999 Suite: Commentary on Clause 13.8 - Variations: Adjustments for Changes in Cost, accessed March 7, 2026, https://internationalconstructionknowledgehub.com/escalating-construction-costs-under-fidic-is-sub-clause-13-8-an-answer/

17. Open Contracting Data Standard, accessed March 7, 2026, https://www.open-contracting.org/data-standard/
18. What to do with fields that don't map*? (*At first) - Open Contracting Partnership, accessed March 7, 2026, https://www.open-contracting.org/2018/01/30/fields-dont-map-first/
19. Creating and managing OCDS extensions - Open Contracting Partnership, accessed March 7, 2026, https://www.open-contracting.org/2018/07/16/creating-managing-ocds-extensions/
20. What metrics or KPIs are effective in measuring the success of conflict management initiatives within an organization? - Flevy.com, accessed March 7, 2026, https://flevy.com/topic/conflict-management/question/effective-conflict-management-kpis-organizational-success-measurement
21. Digital Transformation Metrics & KPIs for Measuring Success – BMC Software | Blogs, accessed March 7, 2026, https://www.bmc.com/blogs/digital-transformation-metrics-kpis/
22. ISO/IEC/IEEE 12207 - Software Life Cycle Processes - arc42 Quality Model, accessed March 7, 2026, https://quality.arc42.org/standards/iso12207
23. ISO/IEC/IEEE 12207 Software Life Cycle Processes Guide - Blogs - Pacific Certifications, accessed March 7, 2026, https://blog.pacificcert.com/iso-iec-ieee-12207-standardizing-software-lifecycle-processes/
24. Escrow Agreement: best practice to ensure business continuity - Vaultinum, accessed March 7, 2026, https://vaultinum.com/blog/escrow-agreement-best-practice-to-ensure-business-continuity
25. The Role of Software Escrow in Critical Infrastructure Projects - Escode, accessed March 7, 2026, https://www.escode.com/resources/the-role-of-software-escrow-in-critical-infrastructure-projects/